



### **Neste número:**

Festa da Rosa Albardeira internacionaliza-se com a participação de Geoparque alemão parceiro

Formações sobre o Geopark Naturtejo para agentes turísticos

Participação no Plano de Valorização do Parque Natural do Tejo Internacional

**...e mais!**

# **CRUZIANA**

**GEOPARK NATURTEJO DA MESETA MERIDIONAL - UNESCO GLOBAL GEOPARK - E-MAGAZINE**

## Geo-histórias dos nossos lugares e gentes: Ninho do Açor

Ninho do Açor estende-se plano nas asas do Campo de Castelo Branco. Solos graníticos de água generosa permitem uma ocupação agrícola quase total da área da freguesia de 11,8 km<sup>2</sup>. O plano não se eleva mais do que 430 m em altitude sendo os horizontes vastos e tranquilos. Esta terra generosa é antiga e datará da proto-história. Os povoados do Sobreiral e da Tapadinha, a Sepultura de Chão da Caroula, a Necrópole de Tinalhas, as Lagaretas de Uvas e da Tapada da Era demonstram a continuidade da ocupação agrária desta região. Uma bráctea de ouro terá sido encontrada no Sobreiral, na década de 50. Os ribeiros fluem na Superfície de Castelo Branco na direcção do Ocreza. A aldeia flui ao longo da estrada N352, com 380 habitantes, tendo crescido a partir desta ligação principal a Castelo Branco. Aldeia de olivais, com uma tranquilidade só interrompida pelo trabalho da terra e pelo ressoar dos ventos da Gardunha, possui um potencial agro-turístico significativo. A Quinta da Alma Cheia abriu as suas portas recentemente. No entanto, falta estruturar a visita na área da freguesia, através de um percurso pedestre que deverá passar pelo museu etnográfico local, pelas hortas e pelos olivais, mas também pelo alojamento local e pelos sítios arqueológicos com potencial de valorização. Este seria também o lugar indicado para o Ninho do Açor, um espaço dedicado à interpretação e observação da avifauna tão diversificada na região, próximo da Barragem da Marateca e não longe da Serra da Gardunha, onde já existem rotas e equipamentos dedicados ao efeito.

Capa: (Projecto Objectiva: Geopark)

O Editor  
Carlos Neto de Carvalho  
Coordenador Científico  
Geólogo



# ACTIVIDADES DO MÊS



**4 de Abril – Geopark Naturtejo participa no Plano de Valorização do Parque Natural do Tejo Internacional.** O Geopark Naturtejo continua a participar nas reuniões sectoriais nas freguesias do PNTI, desta vez em Segura, para a auscultação das comunidades para a preparação do Plano de Valorização do PNTI 2018-2022. De destacar a presença da GeoEmpresa Aromas do Valado, um dos mais reconhecidos exemplos de empreendedorismo sustentável, que combina a promoção do património natural com a sua actividade económica.

**9 de Abril – Workshop de Gestão de Alojamento.** No âmbito do Master Executive em Gestão de Unidades de Turismo em Espaço Rural, curso de Pós-graduação ministrado em conjunto pelo Instituto Politécnico de Castelo Branco, pelo Instituto Politécnico do Porto e pela Escola Superior de Hotelaria e Turismo do Estoril, a Escola Superior de Gestão de Idanha-a-Nova do IPCB, em cooperação com a Federação Portuguesa de Turismo Rural organizou o workshop “Gestão de Alojamento”.

A iniciativa contou com a presença da e-GDS, uma empresa de consultadoria na área das plataformas de reserva e gestão de alojamento, e com a participação da Associação dos Diretores de Hotéis de Portugal, com a partilha de um caso real. O evento foi uma organização da Associação Hotéis Rurais de Portugal e da ESGIN/IPCB, com o apoio do Geopark Naturtejo, sendo orientada para profissionais, empresários do setor turístico de âmbito rural, mas também para estudantes e lookers do setor e das suas dinâmicas, visando a apresentação e discussão da gestão de alojamentos.



**11 de Abril – Saída de Campo A “Na Rota dos fósseis de Penha Garcia em busca dos vestígios das Trilobites (Cruziana)”.**



**11 de Abril – Saída de Campo A “Na Rota dos fósseis de Penha Garcia em busca dos vestígios das Trilobites (Cruziana)”.** A aula de campo decorreu no âmbito da disciplina de Ciências Naturais e nela participaram 91 alunos do 7º Ano, acompanhados de 7 professores do Agrupamento de Escolas Padre António Lourenço Farinha, da Sertã. Durante a saída de campo os alunos tiveram oportunidade de observar os icnofósseis do tipo Cruziana, mas rochas quartzíticas do Canhão Fluvial do Ponsul e puderam recordar e aprender conceitos que constam do currículo da disciplina. As monitoras da saída de campo foram Manuela Catana e Catarina Caria.



**12 de Abril – Aula de campo para aprender a história da Terra e da ocupação humana nas Aldeias Históricas de Monsanto e Idanha-a-Velha.** No âmbito da disciplina de Biologia e Geologia, 109 alunos do 10º ano do Agrupamento de Escolas Francisco de Holanda, de Guimarães, acompanhados de 8 professores visitaram Idanha-a-Velha e Monsanto. Em Idanha-a-Velha os alunos visitaram a Sé Catedral, o antigo lagar de varas e o Arquivo Epigráfico e em Monsanto percorreram parte da rota dos Barrocais observando a peculiar arquitectura das construções da aldeia granítica. Em Idanha-a-Velha a visita foi dinamizada por dois Técnicos de Turismo do Município de Idanha-a-Nova e em Monsanto as monitoras foram Manuela Catana e Catarina Caria.



**13 e 14 de Abril - Reunião do Fórum Português de Geoparques Mundiais da UNESCO, no Geopark Terras de Cavaleiros – Geoparque Mundial da UNESCO.** O Geopark Naturtejo participou pela primeira vez, no GREENFEST, o maior evento de sustentabilidade do país, no Centro de Congressos do Estoril, sob o tema - a Sustentabilidade 4.0, "A oportunidade dos Objectivos de Desenvolvimento Sustentável no horizonte 2030", remetendo para a relação entre os avanços da Tecnologia e Economia Digital e os princípios da racionalização de meios e recursos das Economia Circular, Social e da Partilha. No primeiro dia de trabalhos decorreu a reunião do Fórum Português de Geoparques Mundiais da UNESCO e um debate sobre o processo de reavaliação do Geopark Terras de Cavaleiros – Geoparque Mundial da UNESCO. No segundo dia decorreu uma visita ao território do referido geoparque, seguida debate e partilha de experiências. Manuela Catana participou na Reunião em representação do Geopark Naturtejo – Geoparque Mundial da UNESCO, substituindo o Presidente do Conselho de Administração da Naturtejo EIM, o Eng.º Armindo Jacinto.

**15 de Abril – Associação de Pombal no Geopark.** Um grupo de 30 pessoas de Pombal acompanhadas pelo Rui Nunes visitou Monsanto.



**18 de Abril – Participação no workshop “TOUR(ismo)” na Escola Profissional Agostinho Roseta.** O Workshop “TOUR(ISMO)” realizou-se na Escola Profissional Agostinho Roseta, em Castelo Branco e nele participaram os alunos dos cursos da Escola Profissional Agostinho Roseta (Técnico de Turismo, Técnico de Cozinha/Pastelaria e Técnico de Restaurante/Bar) e seus Professores. Manuela Catana foi uma das 3 oradoras e apresentou a comunicação “Geopark Naturtejo e Geoturismo”. Participaram cerca de 100 alunos e 5 professores.



**19 de Abril – Apresentação do Plano de Valorização do Parque Natural do Tejo Internacional 2018-2022.** No dia em que se assinalou o 1º aniversário da assinatura do protocolo de colaboração do Projecto Piloto para a Gestão Colaborativa do Parque Natural do Tejo Internacional, foi apresentada a Proposta do Plano de Valorização do PNTI 2018-2022, com o qual o Geopark Naturtejo tem colaborado, numa cerimónia presidida pelo Ministro do Ambiente, João Pedro Matos Fernandes.

Nesta sessão, que decorreu na Herdade da Urgueira, em Vila Velha de Ródão, esteve presente também a Secretária de Estado do Ordenamento do Território e Conservação da Natureza, Célia Ramos e os representantes dos municípios e entidades envolvidas neste projecto-piloto que aposta na gestão colaborativa de uma área protegida e que pretende demonstrar a aplicação prática de uma orientação focada para uma gestão de proximidade a quem está presente nestes territórios, definida pela Estratégia Nacional da Conservação da Natureza e da Biodiversidade, recentemente aprovada pelo Governo.





**19 de Abril – Saída de Campo C “Os fósseis de Penha Garcia e os barrocais de Monsanto”.** Participaram nesta aula na natureza, que decorreu no âmbito da disciplina de Biologia e Geologia, 61 alunos do 10ºAno acompanhados por 5 professores do Agrupamento de Escolas Francisco de Holanda, de Guimarães. Os alunos visitaram o Parque Icnológico de Penha Garcia e no Inselberg de Monsanto deambularam por entre o caos de blocos onde foi instalada harmoniosamente a aldeia histórica. As monitoras da saída de campo foram Manuela Catana e Catarina Caria.



**21 a 22 de Abril – Festa da Rosa Albardeira em Toulões.** A 3ª Festa da Rosa Albardeira, em Toulões, ofereceu dois dias repletos de cor e animação. Com muitas novidades, desde a venda de sementes à presença de personalidades internacionais, o evento fica marcado pelo anúncio de um jardim que irá consolidar Toulões como a "Aldeia da Rosa Albardeira". A novidade foi avançada por Armindo Jacinto, presidente da Câmara Municipal de Idanha-a-Nova, que adianta que o jardim será dedicado à Rosa Albardeira (*Paeonia broteri*), endémica da Península Ibérica, peónias de outros pontos do mundo e ainda outras plantas da região.

Além desta autarquia, o projeto vai envolver a Junta de Freguesia de Toulões, o Geopark Naturtejo - Geoparque Mundial da UNESCO e a empresa Sementes Vivas que desenvolve um projeto de conservação e comercialização da Rosa Albardeira e outras espécies locais. "O objetivo é criarmos em Toulões o Jardim das Peónias que será um ponto de interesse para todos os entusiastas da natureza, bem como irá ajudar a preservar a Rosa Albardeira e potenciar oportunidades económicas em torno desta planta rara", explica Armindo Jacinto.

Essas oportunidades são também reconhecidas por António Marcelo, presidente da Junta de Freguesia de Toulões. "Iniciámos um trabalho que visa fazer da nossa Rosa Albardeira a mais especial de Portugal, para que seja o símbolo de Toulões e represente esta aldeia no mapa nacional e internacional", afirma.

Depois da Rosa Albardeira de Toulões ter viajado até à Alemanha em 2017, como convidada do Festival da Peónia, em Lorsch, agora foi a vez de representantes alemães descobrirem a aldeia portuguesa. Com a colaboração do Geopark Naturtejo esteve representado em Toulões o Geoparque UNESCO de Bergstrasse-Odenwald e o Sítio Património da Humanidade de Messel Pit.

Um dos destaques da festa foi o Passeio Pedestre da Rosa Albardeira que levou 150 participantes numa caminhada até à Serra da Murracha, onde a planta cresce no seu habitat natural.





**21 de Abril – Colóquio Internacional “Rosa-Albardeira: a oportunidade para Toulões”.** No Dia Internacional da Terra foi organizado o primeiro Colóquio Internacional na história de Toulões. O colóquio teve como convidadas a Dr. Jutta Weber, directora do Geoparque Mundial da UNESCO de Bergstrasse-Odenwald e a Dr. Marie-Luise Frey, directora do Sítio Património da Humanidade de Messel, ambos na Alemanha. Esta participação alemã neste colóquio e na III Festa da Rosa-Albardeira como expositor resulta de uma parceria com o Geopark Naturtejo existente desde 2012 e que tem mostrado resultados bastante positivos, nomeadamente na participação na maior feira de turismo do mundo em Berlim. Esta parceria que entretanto se estendeu a Idanha-a-Nova e à Junta de Freguesia de Toulões foi lembrada na abertura deste colóquio pelo presidente deste município, Armindo Jacinto, no âmbito da integração de Toulões numa rede internacional que tem como tema as Peónias, género de plantas a que pertence a Rosa-albardeira, e que aproxima esta aldeia do concelho de Idanha-a-Nova de Lorsch, cidade património da humanidade e o Monte Lushan, na China, também este património da humanidade e Geoparque Mundial da UNESCO. “Esta é uma oportunidade para que possamos valorizar o nosso património e dar a conhecer “Toulões – Aldeia da Rosa-albardeira” no país e a nível internacional” referiu António Marcelo, presidente da Junta de Freguesia de Toulões, durante o colóquio que foi pequeno para receber todos os interessados na Junta de Freguesia e que teve de mudar no último momento para o salão do Centro de Dia. Foram cerca de cem participantes, na sua maioria locais, atentos aos exemplos apresentados pelas responsáveis alemãs e à pertinência do projecto de um jardim de peónias e da flora mediterrânica para Toulões. A Dr. Jutta Weber apresentou o Jardim das Peónias de Lorsch enquanto atracção turística e referência da cidade para a promoção do Geoparque de Bergstrasse-Odenwald, assim como o projecto cultural associado às Peónias, incluindo residências artísticas, intercâmbios com a China e Toulões e ainda exposições temporárias. Já a Dr. Marie-Luise Frey reforçou o papel da geodiversidade enquanto formuladora de histórias e na diversificação da oferta turística, partindo de um registo fóssil excepcional preservado em Messel que permite reconstituir uma etapa na evolução da vida e dos ecossistemas com 50 milhões de anos. A Serra da Murracha é um desses mananciais de geostórias quase todas por contar. No dia em que as rosas-albardeiras começaram a florir e foram visitadas por quase 200 pessoas, entre caminhantes, betetistas ou curiosos que não hesitaram em seguir de carro ou mota os caminhos da serra até ao seu recanto mais precioso, também as parceiras alemãs não quiseram perder a oportunidade de ver a delicada espécie ibérica no seu habitat natural.



**26 de Abril - Alunos de Penamacor apresentam Geobiscoitos numa feira de empreendedorismo em Évora.**



**26 de Abril - Alunos de Penamacor apresentam Geobiscoitos numa feira de empreendedorismo em Évora.** A ideia dos geobiscoitos (biscoitos em forma de seixos rolados) surgiu há cerca de três anos, com um projeto desenvolvido pelos alunos do Curso Profissional de Cozinha e Pastelaria do Agrupamento de Escolas Ribeiro Sanches e o Geopark Naturtejo. Agora, um novo grupo de alunos e professores, no âmbito projeto Educação para a Cidadania e Empreendedorismo, implementado pela Câmara Municipal de Penamacor, através do Gabinete de Ação Social e Educação, em parceria com Junior Achievement Portugal e com a colaboração do AERS, decidiu pegar nessa ideia e potenciá-la, tendo sido garantida a presença neste evento.

**26 de Abril - Acções de Formação sobre o Geopark Naturtejo para profissionais de turismo.** O Grupo de Empresários, Directores e Profissionais de Turismo das Termas de Monfortinho e Rosmaninhal organizaram duas Acções de Formação em Turismo e Desenvolvimento Local, destinadas a empresários, colaboradores e profissionais de turismo, dinamizadas pelo Geopark Naturtejo, pela geóloga Joana Rodrigues.

A primeira “Informação Turística sobre o Geopark Naturtejo, Geoparque Global da UNESCO” destinou-se a um leque mais alargado de profissionais, apresentando o conceito e os recursos do território, essencial para o atendimento ao público e para o desenvolvimento de produtos turísticos. A segunda “Geopark Naturtejo: Perspectivas e oportunidades de desenvolvimento turístico sob a marca Geoparques Mundiais da UNESCO” destinou-se fundamentalmente a empresários e gestores turísticos, focando-se em ferramentas disponibilizadas pelo Geopark, estratégias e parcerias, trabalho em rede, segmentação, diversificação e qualificação da oferta.



**27 de Abril - Saída de Campo do Curso de Formação Acreditada para professores “O Geopark Naturtejo – Geopark Mundial da UNESCO como recurso educativo”.** Nesta saída de campo participaram 4 professoras e educadoras de infância que frequentam o curso de formação “O Geopark Naturtejo – Geoparque Mundial da UNESCO como recurso educativo”. A saída de campo intitulou-se “Viagem pela Bio/Geodiversidade do passado e presente, no Geopark Naturtejo – Geoparque Mundial da UNESCO”. As 4 participantes receberam um guião informativo sobre a Saída de Campo. Esta permitiu que conhecessem dois dos geomonumentos integrados nos Programas Educativos do Geoparque: o Parque Icnológico de Penha Garcia (incluindo visita à “Casa dos Fósseis”) e o Canhão Fluvial do Erges em Segura (incluindo visita ao Centro de Interpretação da Biodiversidade “Terras de Idanha”). Na aldeia de Segura tiveram oportunidade de visitar uma empresa parceira dos Programas Educativos do Geopark Naturtejo, a Aromas do Valado. A formadora desta sessão de campo foi Manuela Catana.





**28 de Abril – Workshop sobre vinho histórico em Oleiros.** O 3.º Ateliê da iniciativa "Dez Freguesias, Dez Experiências – Ateliê do Vinho Callum e do Mel", na freguesia de Oleiros-Amieira destacou ao vinho Callum - um vinho histórico proveniente de uma casta autóctone de Oleiros e ao mel, sendo o mais frequente na região o de urze, marcando a doçaria tradicional.

Os participantes caminharam de modo interativo pelo percurso "À descoberta da ribeira", com o guia Daniel Gonçalves, com várias experiências de recriações etnográficas, rurais relacionadas com a caprinicultura, apicultura, degustação de mel, vinho, produtos locais e uma recriação de garimpo, pela geóloga Joana Rodrigues.

O almoço vínico incluiu uma prova de Vinho Callum orientada por um enólogo e com a recriação histórica "A romanização do vinho e as festas báquicas". Esta iniciativa envolveu diversas associações e agentes locais.



**29 de Abril – Descida do Rio Erges – Encontro Luso-Espanhol de Canoagem.** A 15ª edição da Descida do Rio Erges decorreu com grande sucesso, um percurso de canoagem que ligou Termas de Monfortinho a Salvaterra do Extremo. A iniciativa foi organizada pela Associação de Clubes de Canoagem da Beira Baixa, em parceria com o Município de Idanha-a-Nova e a União de Freguesias de Monfortinho e Salvaterra do Extremo, entre outras entidades. A organização diz em nota que o evento contou, uma vez mais, com a participação de canoístas portugueses e espanhóis, provando que embora o Rio Erges une duas nacionalidades. O presidente da União de Freguesias de Monfortinho e Salvaterra do Extremo, Paulo Lopes, destaca a proximidade com Espanha, que contribui para a amizade e a união entre os dois povos vizinhos.

**30 de Abril – Formação de campo em Sobral Fernando.** Após trabalho teórico de gabinete prévio e anterior visita de campo, decorreu neste dia o trabalho de campo para preparação da monitora dos Programas Educativos do Geopark Naturtejo, Catarina Caria, para dinamizar a Saída de Campo "Os Segredos de Vale Mourão e a Floresta no Centro de Ciência Viva de Proença-a-Nova". A formação de cariz prático decorreu no Percurso Pedestre "Segredos de Vale Mourão", com início na aldeia de Sobral Fernando (concelho de Proença-a-Nova), visando identificação/observação e análise da fauna, flora e geodiversidade na área do Geomonumento Portas de Almourão, em determinadas paragens principais seleccionadas ao longo do trilho, complementando com o uso de recursos didácticos. A formadora foi Manuela Catana.

# IMPACTE DO GEOPARK NOS MEDIA



## Jornais & www

- Abril 2018 (Oleiros Magazine) – Oleiros na Bolsa de Turismo
- Abril 2018 (Raiano) – Quarta reunião do projecto ESTEAM decorreu na Eslovénia
- Abril 2018 (Raiano) – Monsanto eleito destino Cinco Estrelas
- Abril 2018 (Raiano) – Festa da Rosa Albardeira apresenta cartaz Internacional
- 9 de Abril (BeiraNews) – 3ª Festa da Rosa Albardeira vai animar Toulões
- 10 de Abril (Diário Digital) – Toulões recebe Passeio da Rosa Albardeira
- 11 de Abril (Povo da Beira) – 3º Ateliê dá ênfase ao vinho Callum
- 11 de Abril (Povo da Beira) – 3ª Festa da Rosa Albardeira marcada para os dias 21 e 22 de abril
- 12 de Abril (Reconquista) – Dias 21 e 22 de abril – Rosa Albardeira é motivo de Festa
- 12 de Abril (Reconquista) – Atelier dedicado ao vinho Callum, debate história
- 13 de Abril (BeiraNews) – Toulões recebe Passeio da Rosa Albardeira a 22 de abril
- 13 de Abril (Diário de Notícias) – Geoparques portugueses e aspirantes ao estatuto da UNESCO reunidos em Macedo de Cavaleiros
- 18 de Abril (Gazeta do Interior) – Festa da Rosa Albardeira apresenta cartaz internacional
- 18 de Abril (Gazeta do Interior) – Monsanto eleito destino Cinco Estrelas
- 18 de Abril (Gazeta do Interior) – Vinho Callum é a estrela no Dez Freguesias, Dez Experiências
- 18 de Abril (Povo da Beira) – Festa da Rosa Albardeira conta com cartaz Internacional
- 18 de Abril (Povo da Beira) – Monsanto considerado um destino cinco estrelas
- 19 de Abril (Reconquista) – Portugal Cinco Estrelas para o Destino Monsanto
- 26 de Abril (Reconquista) – Callum para degustar
- 26 de Abril (Povo da Beira) – 3ª Festa da Rosa Albardeira animou Toulões e anunciou novo jardim
- 30 de Abril (BeiraNews) – Descoberta uma antiga mina de ouro em Toulões



# PROMOÇÃO PARA O PÚBLICO EM GERAL



exposição/exhibition

## A FLORESTA QUE NOS UNE

united by the forest

**GRUTAS DA MOEDA**  
SÃO MAMEDE

JULHO 2018  
july

ABRIL 2019  
april

10.ª EDIÇÃO

## FESTIVAL DO BORREGO

ROSMANINHAL  
Idanha-a-Nova

26. 27 MAIO 2018

### PROGRAMA

Sábado, 26 de Maio de 2018	Domingo, 27 de Maio de 2018
<p><b>10:00</b> Reunião aberta</p> <ul style="list-style-type: none"> <li>- "Boia Branca de Baixa Baixa, e suas características", "Identificação e registo relacionados com as espécies agrobiológicas"</li> <li>- COOP - Grupo Casa de Alimentação e Veterinária</li> </ul> <p><b>12:00</b> Abertura do Festival</p> <p><b>LADROMANIA INTERNACIONAL</b> com várias receitas de borrego</p> <p>Grupo de percussão "Sons da Serra"</p> <p><b>Atuação Infantil</b></p> <ul style="list-style-type: none"> <li>- Feira de Produtos Regionais</li> <li>- Modas e jogos antigos</li> <li>- Raizões e Luto</li> </ul> <p>Musicalização Encenação: "Ovelhas Transumantes"</p> <p><b>Exposição de cães de Pastoreio - Senhores de Saneabilização</b></p> <p>Cães da Serra e Criadores da Associação Remiguarda do Cão da Serra da Estrela</p> <p><b>Centro Laboral</b> - Grupo Lábios - Associação para a Conservação do Cão e do seu Habitat</p> <p><b>Bandeirante</b> - Associação Portuguesa de Bandeirantes de Cães de Pastoreio</p> <p><b>16:30</b> Inauguração oficial do festival</p> <p><b>17:00</b> Live Cooking - cozinha tradicional "Churrasco Lusitano"</p> <p><b>18:00</b> Vendas de produtos locais da região</p> <p><b>19:00</b> Bandas de música com os grupos Trupe Manteigas e Trupe Manteigas</p> <p><b>20:00</b> Músico Cantares - Mús</p> <p><b>22:00</b> Clonagem de células - Fernanda Oliveira, Susil Correia, Ana Sofia Varela</p>	<p><b>08:30</b> Passagem pedestre assistida - "Caminhos de Transumância" Inauguração 27/2018 (19h, 20h, 21h)</p> <p><b>09:30</b> Passagem a cavalo</p> <p><b>10:00</b> Inauguração "MANTO 2018"</p> <p>Jogos tradicionais</p> <p>Grupo de percussão "Bata dos Senhores do Ladoeiro"</p> <p><b>12:00</b> Abertura do Festival</p> <p><b>Atuação Infantil</b></p> <ul style="list-style-type: none"> <li>- Feira de Produtos Regionais</li> <li>- Modas e jogos antigos</li> <li>- Raizões e Luto</li> </ul> <p>Musicalização Encenação: "Ovelhas de CAOP"</p> <p>Feira de Produtos Regionais</p> <p>Cantares "Vozes da Serra"</p> <p><b>13:00</b> Espetáculo musical em palco: Trupe Manteigas</p> <p><b>14:00</b> Atuação musical em palco: Trupe Manteigas</p> <p>Atuação do grupo de <b>Adultos das toalhas</b></p> <p>Grupo de <b>Cantares Rosmaninhal</b></p> <p>Vendas de produtos locais da região</p> <p><b>19:00</b> Atuação dos amigos Trupe Manteigas</p>

idanha.pt

16.ª EDIÇÃO

## FESTIVAL DAS SOPAS

Encontro de Acordeonistas e Concertinas

12. 13 MAIO 2018  
PROENÇA-A-VELHA

### PROGRAMA

Sábado, 12 de Maio de 2018	Domingo, 13 de Maio de 2018
<p><b>10:00</b> Abertura do Certame / Feira de Produtos Regionais</p> <ul style="list-style-type: none"> <li>- Inauguração: produtos locais, pastéis...</li> </ul> <p>Atuação com os muitos grupos de acordeonistas e tocadores de concertinas.</p> <p><b>15:00</b> "XVI Encontro de Acordeonistas e Tocadores de Concertinas"</p> <p><b>Atuação no palco "Boia Branca Cultural"</b></p> <p>Grupo de concertinas de Figueira</p> <p>Grupo de concertinas "Amigos da Lapa"</p> <p>Grupo de concertinas "Mogangarões de Fátima"</p> <p>Grupo de concertinas da Serrinha (Trancoso)</p> <p>Grupo de concertinas "Casa do Povo de Pinhal"</p> <p>Grupo de concertinas "Vozes da Serra"</p> <p>Grupo de concertinas "Algar das concertinas" Viana</p> <p>Grupo de concertinas de Castelo Branco</p> <p>Grupo de concertinas AAs Desportivo da Casapata</p> <p><b>17:00</b> Live Cooking - SOGA DO BOVO</p> <p><b>18:30</b> CANTARES AO DESAJO, com os melhores de Portugal (Desgraçadas Minhotas)</p> <p>Aguiar de Barenice e amigos.</p> <p><b>20:30</b> Análise com os artistas Artur e Mária</p>	<p><b>10:30</b> Abertura do Certame / Feira de Produtos Regionais</p> <ul style="list-style-type: none"> <li>- Inauguração: produtos locais, pastéis...</li> </ul> <p>Atuação com o grupo de percussão "Manteigas"</p> <p><b>15:00</b> Feira das Sopas e Concurso (Realização Concurso das Sopas - até às 15:30)</p> <p>Grupo de gaitas femininas Gaitalãs</p> <p><b>15:00</b> Animação Musical</p> <p><b>Atuação no palco "Boia Branca Cultural"</b></p> <p>Rancho Folclórico de ACDL - Labores Medias e Adultos - Grupo Etnográfico de Proença e Velha</p> <p>Rancho Folclórico de Aranzhas</p> <p><b>17:00</b> Atuação do Grupo de vozes deuses do Idanha</p> <p><b>19:00</b> Atuação dos AMBROSOS MAROTOS</p>

VISITE AS TASQUINHAS E O MERCADO DE RUÁ!

idanha.pt

INSERIDO NO FESTIVAL DA PAISAGEM SEMANA EUROPEIA DOS GEOPARQUES

## ORVALHO

### XIII PASSEIO PEDESTRE

## GEOROTA DO ORVALHO

26 MAIO 2018

INSCRIÇÕES E INFORMAÇÕES  
Junta de Freguesia do Orvalho  
www.f-orvalho.pt

CONTACTOS  
272 748 309  
freguesiaorvalho@gmail.com  
inscrições limitadas até 350 pessoas até 22/05/2018

PROGRAMA  
16:30 Concentração  
Junta de Freguesia de Orvalho  
19:00 Jantar Tradicional com atuação do CAOP (para as famílias interessadas)  
Preço de inscrição - 10€/pessoa (gratuito para crianças até aos 10 anos de idade)

ORGANIZAÇÃO ORVALHO

APOIOS: oleiros, naturtejo, planetaterra



# PROMOÇÃO PARA O PÚBLICO EM GERAL



Festa da  
Divina  
Santa Cruz

5. 6 MAIO 2018  
MONSANTO

Feira Medieval

ORGANIZAÇÃO

IDANHA-A-NOVA TERRITÓRIO UNESCO



idanha.pt



Centro Português  
de Geo-História  
e Pré-História

## II Congresso Internacional

As Aves: Evolução, Paleontologia,  
Arqueozoologia, Artes e Ambientes

28 de maio a 1 de junho de 2018  
Biblioteca Nacional de Portugal, Lisboa



# PROMOÇÃO PARA O PÚBLICO EM GERAL



## 2018

# FESTIVAL DA PAISAGEM

**Semana Europeia dos Geoparques no Geopark Naturtejo da UNESCO**  
**European Geoparks Week in UNESCO Naturtejo Global Geopark**  
24 de Maio a 10 de Junho | 24th May to 10th June

**Mai | May**

- 24.05 - Aca na Natureza "A Ruta dos Fosséis em busca dos vestígios dos Tibetanos (Coutada) | Casa in Nature "In the Fossils Trail searching for remains of the Tibetans (Coutada)"
- 25.05-27.05 - Sabores de Penedão | Breadmaking Bakers
- 26.05-27.05 - Festival do Beringo | Lamb Festival
- 26.05 - Geolista do Orvalho | Orvalho Geo Trail
- 26.05 - Viagem no passado no Parque biológico de Peneda Gerês e na Aldeia Histórica de Marinhã-a-Velha | Travel to the past in the Biological Park of Peneda Gerês and the Historical Village of Marinhã-a-Velha
- 26.05 - Feira Intercultural de Penamacor | Intercultural Festival of Penamacor
- 27.05 - Caminhada Solidária "O que nos Liga" | Solidarity Walk "What connect us"
- 27.05 - Percussão Pedestre "Rota de S. Martinho" | S. Martinho Trekking
- 29.05-1.06 - 8 Congresso Internacional das Aves | 8 International Congress on Birds
- 27.05 - Passado pedestre do Vale do Souto Vale do Souto Hiking Trail
- 31.05-01.06 - Semana do Baulhão | Cooch's Week

**Junho | June**

- 1.06 - Dia Mundial da Ciência "Terra Paleontica com Jurassic Trail" / World Child's Day "Paleontological battle with Jurassic the Taboal"
- 2.06-3.06 - Mostra Gastronómica Sabores do Rio | River Flavors Gastronomic Show
- 3.06 - Festa do Espinho | Elm Feast
- 3.06 - Passado Pedestre | Walking Trail
- 3.06 - Feira das Cerejas | Cherry Market
- 3.06 - Caminhada pela Natureza | Walking in Nature
- 7.06-8.06 - Encontro Anual de Peritos do Roteiro das Minas e Portos de Interesse Mineral e Geológico de Portugal | Annual Meeting of the Partners of the Route of Mines and Sites of Mineral and Geological Interest of Portugal
- 7.06-8.06 - Dias Templários | Templar Days
- 8.06-10.06 - Festa do Município | Municipal Festival
- 09.06-10.06 - 7º Cumers Encontro Banco de Escalada | 7º Cumers Bank Climbing Meeting
- 10.06 - 8ª Festa das Fugas | 8ª Bread Soap Festival
- 10.06 - Rota Cavaleiros e Penafiel | Hiking Trail to Grade "Cavaleiros" (Penafiel and Penafiel Castle (border))



Visite o Geopark Naturtejo em:



[www.geoparknaturtejo.com](http://www.geoparknaturtejo.com)



[www.facebook.com/geoparknaturtejo.mesetameridional](http://www.facebook.com/geoparknaturtejo.mesetameridional)



[www.instagram.com/geopark\\_naturtejo/](http://www.instagram.com/geopark_naturtejo/)



[www.youtube.com/geoparknaturtejo](http://www.youtube.com/geoparknaturtejo)



[issuu.com/geoparknaturtejo](http://issuu.com/geoparknaturtejo)



[www.slideshare.net/geoparknaturtejomesetameridional](http://www.slideshare.net/geoparknaturtejomesetameridional)



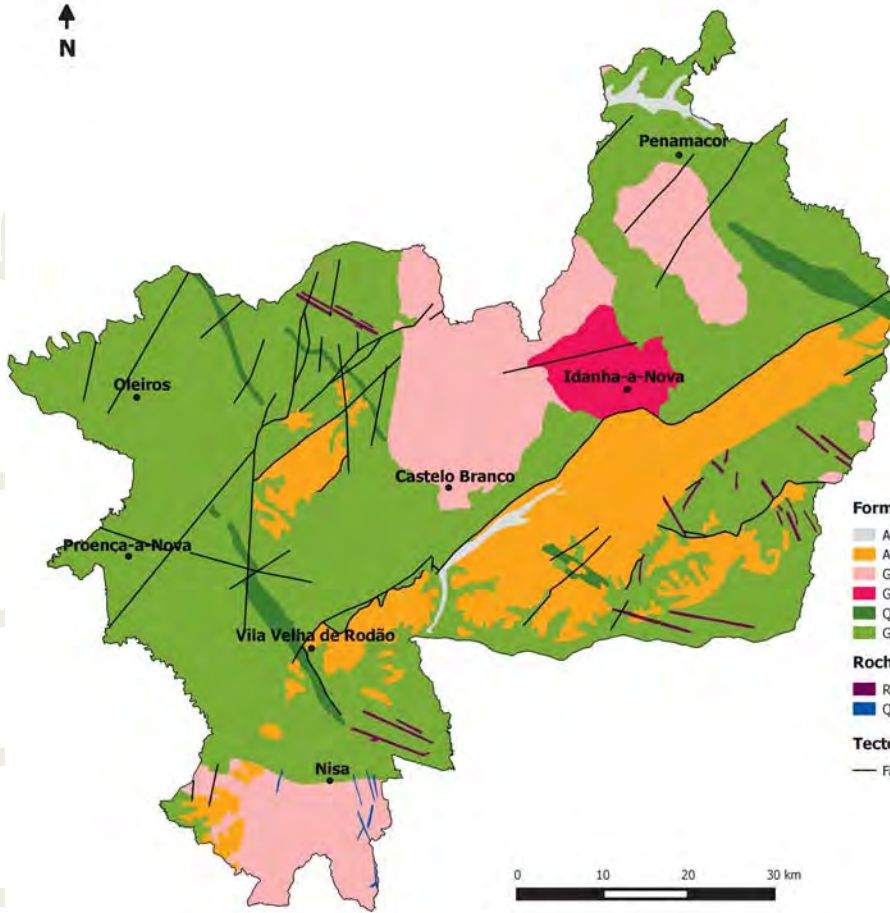

**Formações geológicas (Ma-Milhões de anos)**

- Aluviões e terraços fluviais - Plistocénico-Holocénico (1Ma-presente)
- Arcoses, brechas e conglomerados - Eocénico-Pliocénico (50-2.6Ma)
- Granitóides orogénicos tardi-Variscos (315-300Ma)
- Granodioritos pré-Variscos (480-472Ma)
- Quartzito Armoricano e xistos - Ordovícico-Silúrico Inferior (488-435Ma)
- Grupo das Beiras (xistos e grauwagues) - Neoproterozóico (610-542Ma)

**Rochas Intrusivas**

- Rochas básicas, apáticas e pegmatíticas
- Quartzito

**Tectónica**

- Falhas principais

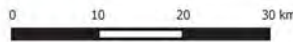

**Geoparques: Geologia humanizada**

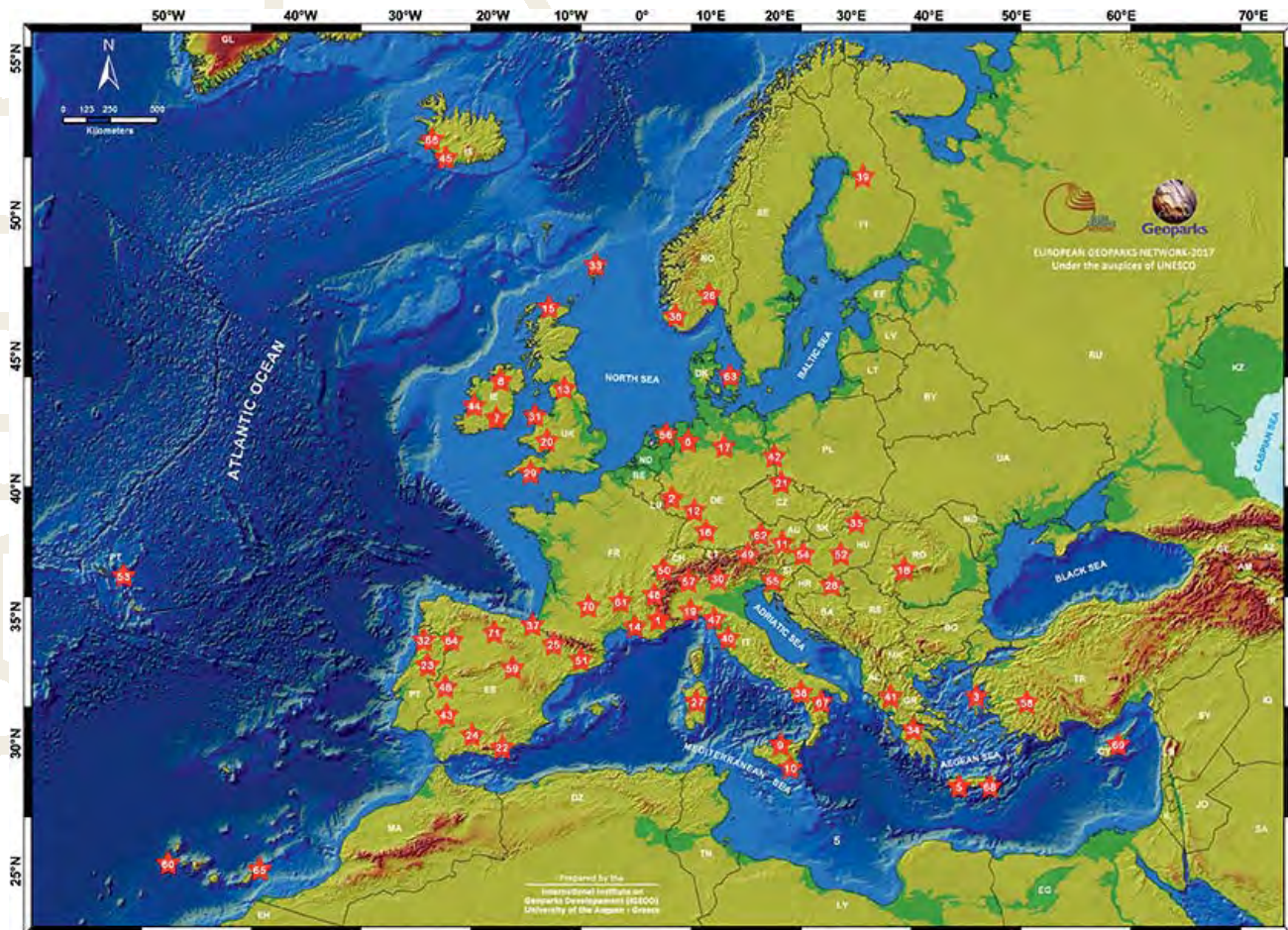





Ficha técnica:

Edição - Geopark Naturtejo, 2018

Coordenação - Carlos Neto de Carvalho

Textos - Carlos Neto de Carvalho, Joana Rodrigues,  
Manuela Catana, Alice Marcelo,  
Mariana Vilas Boas

Fotografias - Manuela Catana, Joana Rodrigues, Carlos  
Neto de Carvalho, Mariana Vilas Boaso

Clipping - Alice Marcelo e Carla Jacinto

Design - Layer [Design and Print Studio]

Montagem - Joana Rodrigues



**CRUZIANA**

GEOPARK NATURTEJO DA MESETA MERIDIONAL-EUROPEAN AND GLOBAL GEOPARK MONTHLY REPORT

[www.geoparknaturtejo.com](http://www.geoparknaturtejo.com)